



REGOLAMENTO SCUOLA DELL'INFANZIA "GESÙ BAMBINO"

Anno scolastico 2023/2024

La scuola desidera essere per ogni bambino un luogo di ascolto, di attenzione, di cura per favorire lo sviluppo dell'identità personale tramite la relazione con i compagni, con la promozione ed il potenziamento costanti di una consapevole autonomia ed una sempre più profonda fiducia in sé stessi.

Il personale docente, ritenendo fondamentale nel processo formativo la collaborazione con i genitori, si pone come facilitatore nello sviluppo di pratiche educative e strategie pedagogiche da condividere con le famiglie.

La scuola accoglie le famiglie in un clima sereno e costruttivo affinché le relazioni educative siano positive ed attraenti.

1. UTENTI E NORMATIVE

La scuola dell'infanzia fa parte del [Sistema integrato di educazione e di istruzione dalla nascita ai sei anni](#) ed è il primo gradino del percorso di istruzione, ha durata triennale, non è obbligatoria ed è aperta a tutte le bambine e i bambini di età compresa fra i tre e i cinque-anni.

La scuola dell'infanzia concorre all'educazione e allo sviluppo affettivo, psicomotorio, cognitivo, morale, religioso e sociale dei bambini promuovendone le potenzialità di relazione, autonomia, creatività, apprendimento e mira ad assicurare un'effettiva uguaglianza delle opportunità educative. Nel rispetto del ruolo educativo dei genitori, contribuisce alla formazione integrale dei bambini e, nella sua autonomia e unitarietà didattica e pedagogica, realizza la continuità educativa con il nido e con la scuola primaria. Il [Decreto del Presidente della Repubblica n.89 del 2009](#) ha disciplinato il riordino della scuola dell'infanzia e del primo ciclo di istruzione.

Fanno parte del sistema nazionale di istruzione le scuole dell'infanzia statali e paritarie a gestione pubblica e privata.
(Ministero dell'istruzione)

Allo scopo di fornire utili indicazioni si ricorda che: "Possono essere iscritti alle scuole dell'infanzia i bambini e le bambine che abbiano compiuto o compiano, entro il 31 dicembre 2023 il terzo anno di età. Possono, altresì, essere iscritti i bambini che compiano tre anni di età entro il 30 aprile 2024.

Qualora il numero delle domande di iscrizione sia superiore al numero dei posti complessivamente disponibili, hanno precedenza le domande relative a coloro che compiono tre anni di età entro il 31 dicembre 2022. L'ammissione dei bambini alla frequenza anticipata è condizionata, ai sensi dell'art. 2, comma 2 del Regolamento di cui al D.P.R. 20 marzo 2009, n. 89:

- alla disponibilità dei posti e all'esaurimento di eventuali liste di attesa;
- alla disponibilità di locali e dotazioni idonei sotto il profilo dell'agibilità e della funzionalità e tali da rispondere alle specifiche esigenze dei bambini di età inferiore a tre anni;
- alla valutazione pedagogica e didattica, da parte del collegio dei docenti, dei tempi e delle modalità dell'accoglienza".

2. RUOLI A SCUOLA

La Parrocchia di San Lorenzo Martire, nel suo rappresentante legale, Don Alessio Bertesso, è responsabile della gestione della scuola dell'infanzia "Gesù Bambino".

Il Comitato di gestione della scuola, composto da Parroco, Presidente, genitori dei bambini che frequentano e hanno frequentato la scuola, Coordinatrice, svolge la gestione amministrativa della scuola, delibera e formula regolamenti, definisce i principi per la scelta del personale in coerenza con il progetto educativo di ispirazione cristiana.

Di seguito l'organigramma della scuola dell'infanzia

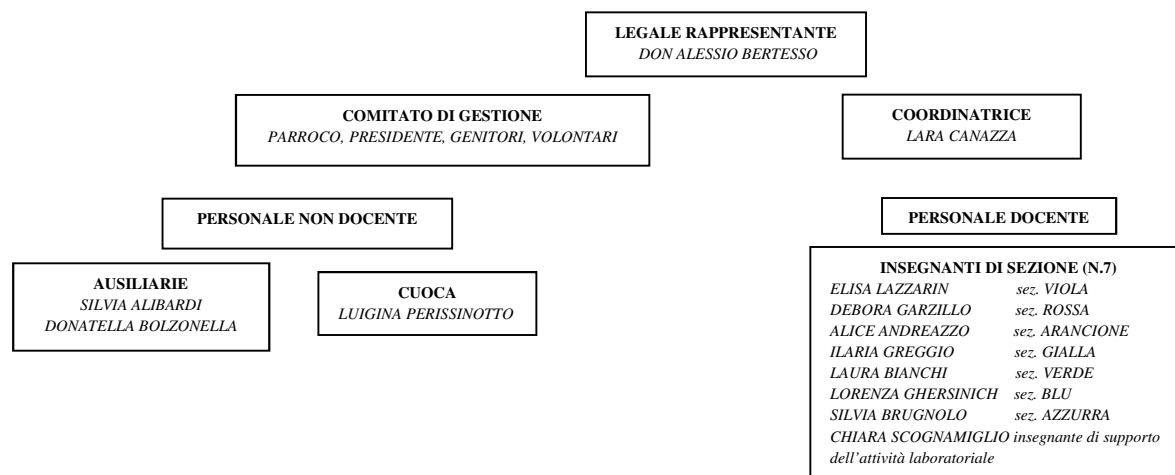

Le insegnanti accolgono, valorizzano e amplificano le curiosità, le esplorazioni, le proposte dei bambini e creano occasioni di apprendimento per dare sistematicità a quanto i bambini vanno scoprendo.

Nella relazione educativa le insegnanti svolgono la funzione di mediatori e di facilitatori, sollecitando i bambini ad osservare, descrivere, fare ipotesi, dare e chiedere spiegazioni in contesti cooperativi e di confronto.

La capacità di elaborare progetti si esplica nel dare senso e intenzionalità all'intreccio di spazi, tempi, routine e attività.

Tutto il personale educativo interno ed esterno, ciascuno con le proprie competenze e specificità, coniuga e collabora con i/le colleghi/e per garantire il benessere e la cura educativa dei bambini e delle bambine.

Affinchè la scuola dell'infanzia possa esprimere al meglio tutte le potenzialità educative e formative, di cui è portatrice, strategica diviene la figura della Coordinatrice che collabora, in maniera costruttiva, con il Legale rappresentante e il Comitato di gestione per garantire un contesto educativo fondato sul benessere per ogni bambino, sulla corresponsabilità educativa tra scuola e famiglia, sull'interazione tra scuola, comunità parrocchiale e territorio, per generare e diffondere una cultura **con e per l'infanzia**, rispettosa dei reali bisogni formativi dei bambini.

3. ORARIO E REGOLE DI FREQUENZA

Il rispetto dell'orario di ingresso è di fondamentale importanza per l'organizzazione delle attività didattiche e per il corretto funzionamento del servizio mensa, ed è segno di considerazione per i bambini, per le insegnanti e per tutto il personale che opera all'interno della scuola.

L'adulto che con l'esempio trasmette questo valore al bambino ha già assolto ad un fondamentale compito educativo e trasmette il primo indice di riconoscimento del valore dell'Istituzione scuola.

Entro le ore 9.00 si avvisa telefonicamente dell'assenza e ritardi del bambino ai numeri di telefono indicati.

La scuola è aperta dal lunedì al venerdì dalle **8.00 alle 16.00**.

Per chi lo richiedesse c'è la possibilità di anticipare l'entrata del bambino alle 7.30 e posticipare l'uscita alle ore 17.00, previa richiesta scritta.

I servizi di sorveglianza pre o post scuola hanno un costo di € 200 annuale (€ 300 se richiesti entrambi) da pagare in un'unica soluzione al momento dell'adesione.

La giornata tipo dei bambini è scandita da attività di routine così articolate:

7.30 - 8.00	Anticipo solo per coloro che ne hanno fatto richiesta
8.00 * - 9.00	Accoglienza e gioco libero
9.00 - 9.30	Cura, igiene personale e merenda
9.00 - 11.15	Attività in sezione e/o attività di laboratorio
11.15 - 11.30	Preparazione per il pranzo, cura ed igiene personale
11.30 - 12.30	Pranzo e riordino
12.30 - 13.00	Gioco libero in giardino o in salone e prima uscita
13.00 - 15.00	Cura e igiene personale, percorsi di apprendimento per medi e grandi e riposino pomeridiano per i piccoli
15.00 - 15.30	Merenda, routine servizi igienici e riordino materiali
15.30 - 16.00 *	Uscita
16.00 - 17.00	Posticipo solo per coloro che ne hanno fatto richiesta

*SI RACCOMANDA IL RISPETTO DELL'ORARIO SCOLASTICO PER RENDERE IL SERVIZIO SCOLASTICO FUNZIONALE

Al momento dell'uscita il/la bambino/a sarà consegnato/a ai genitori o a una persona **maggiormente** delegata con autorizzazione scritta da chi esercita la patria potestà (i moduli vengono consegnati all'atto di iscrizione o consegnati dall'insegnante).

Le deleghe dovranno sempre essere aggiornate con i nuovi nominativi e consegnate all'insegnante, insieme alla copia di un documento d'identità.

Occasionalmente in caso di ingresso dopo le 9.00 o uscita dalla scuola dell'infanzia prima delle 15.30 (es: visita medica o attività sportiva) deve essere compilato il modulo apposito e consegnato IL GIORNO ANTECEDENTE ALLA RICHIESTA all'insegnante di sezione ed è stampabile nel sito della scuola (www.scuolagesubambinoabano.it).

Per garantire la vigilanza dell'insegnante sui bambini che già sono presenti all'interno della sezione, le comunicazioni al mattino devono essere brevi.

La Regione Veneto, con DGR 551 del 09 maggio 2023 "Determinazione del calendario per l'Anno Scolastico 2023-2024" ha approvato il calendario per l'anno scolastico 2023/2024, consultabile su:

https://www.regione.veneto.it/web/formazione-e-istruzione/calendario_scolastico

Lo stesso viene esposto nelle bacheche della scuola e visionabile nel sito della scuola.

4. **ABBIGLIAMENTO A SCUOLA**

Al fine di garantire autonomia al bambino/a e consentirgli di muoversi liberamente e in sicurezza, si consiglia un abbigliamento comodo, in particolare, evitare bretelle, cinture, salopette.

Sono vietate collane, orecchini lunghi, braccialetti, spille, monili d'oro.

Si chiede di non portare giochi o giocattoli da casa; la scuola è luogo di condivisione dei giocattoli e del materiale collettivo.

I bambini indossano un grembiule bianco dal mese di ottobre al mese di maggio e la maglietta bianca con il logo della scuola nei mesi più caldi (a inizio anno viene consegnato un kit composto da sacca con logo, maglietta bianca e cappellino al costo di € 15. Durante l'anno si possono acquistare altre magliette al costo di € 10 cadauna).

Si consiglia di non vestire troppo i bambini (calze di lana e/o pigiama sotto i pantaloni, felpe sotto il grembiule...meglio sopra in modo da renderli autonomi).

Nei giorni dell'attività motoria si consiglia abbigliamento sportivo e pratico (no ballerine, anfibi o scarponi).

5. **COMUNICAZIONI**

Si ritiene importante, nel rispetto dei ruoli di ciascuno, la condivisione da parte della famiglia, della proposta educativa della scuola in un rapporto di reciproca fiducia.

I momenti proposti dalla scuola, ai quali i genitori sono tenuti a partecipare, sono:

- Un'assemblea generale di inizio anno scolastico,
- n.2 incontri di sezione (all'inizio dell'anno scolastico, vengono eletti i rappresentanti che hanno il compito di facilitare il dialogo tra la scuola e i genitori),
- colloqui personali con l'insegnante per un proficuo momento di riflessione sulla crescita del bambino/a, gli stessi vengono indicati ad inizio anno, ma possono essere richiesti dal genitore.

Si raccomanda ai genitori e alle persone delegate di leggere attentamente e quotidianamente gli avvisi affissi in bacheca.

Ogni richiesta alla Coordinatrice della scuola va inviata via e-mail all'indirizzo coordinatrice@scuolagesubambinoabano.it o telefonicamente al n. **3517943076**, numero attivo dalle **ore 8.00 alle ore 16.00, non oltre**, dal lunedì al venerdì.

Le richieste inerenti ai pagamenti e le dichiarazioni delle rette pagate (per 730 e/o benefit aziendali) o altre informazioni riguardanti la segreteria vanno inviate via e-mail all'indirizzo segreteria@scuolagesubambinoabano.it o telefonicamente al n. 049/8600028 dalle ore 9.00 alle ore 12.00.

È IMPORTANTE FORNIRE TUTTI I RECAPITI TELEFONICI E DI POSTA ELETTRONICA PER POTER ESSERE CORRETTAMENTE CONTATTATI E/O INVITATI AGLI APPUNTAMENTI.

6. **PAGAMENTI**

La nostra scuola non è un'attività a fine di lucro, ma persegue il pareggio di bilancio, integrando i contributi pubblici (Stato, Regione e Comune mediamente un 50% circa) con le rette a carico dei genitori (restante 50%).

I costi di gestione, invece, sono fissi (personale, utenze, gestione immobile) per l'87,5 % (bilancio 2021), mentre i costi variabili (consumi) hanno inciso solo per il 12,5%.

Pertanto la famiglia che iscrive un bambino/a:

- deve versare la quota di iscrizione di € 120, a titolo di prenotazione e impegno, quindi l'iscrizione viene confermata solo al momento del versamento, **NON RIMBORSABILE**;
- si impegna a corrispondere interamente e puntualmente la retta annuale (comprensiva dei pasti) confermata per l'A.S. 2023/24 in € 1.800 – eventualmente frazionabile in 10 rate mensili anticipate pagabili entro il giorno 5 del mese da settembre a maggio (**entro il 5 maggio si paga anche giugno**).
NON SONO PREVISTI ABBUONI PER ASSENZE NEL MESE DI GIUGNO SENZA IL CERTIFICATO MEDICO.
- Per i fratelli è prevista anche una piccola riduzione secondo lo schema seguente:

RETTA MENSILE RESIDENTI	€ 180,00	FRATELLI €160,00 a bambino
-------------------------	----------	----------------------------

tramite bonifico bancario sul c/c:

Istituto bancario	Banca Intesa San Paolo
IBAN	IT31T0306909606100000010269
Causale bonifico	Cognome e nome del bambino-mese di....
Per detrazione fiscale	Cognome e nome del genitore/i che detrae/ggono

QUALORA IL PAGAMENTO NON VENGA EFFETTUATO ENTRO LA FINE DEL SECONDO MESE SUCCESSIVO, IL COMITATO DI GESTIONE POTRÀ SOSPENDERE L'ISCRIZIONE DEL BAMBINO/A E, CONSEGUENTEMENTE, ANCHE LA SUA FREQUENZA SINO AL RIPRISTINO DELLA REGOLARITÀ.

In presenza di particolari situazioni di disagio economico della famiglia sono previste agevolazioni, sia tramite i Servizi Sociali del comune di Abano Terme sia tramite il Fondo di Solidarietà della scuola.

Le persone interessate devono comunicarlo in segreteria, all'inizio dell'anno scolastico, e comunque entro il **20 ottobre**, presentando un'esplicita richiesta su modulo predisposto con allegata dichiarazione Isee, impegnandosi a presentare analoga richiesta appena viene pubblicato il Bando del Comune.

Nella progettazione educativo-didattica della scuola sono inseriti **laboratori tenuti da professionisti esterni che richiedono un contributo spese**. Per l'anno scolastico 2023/24 sono previsti, **PER TUTTI I BAMBINI**, le seguenti attività con i seguenti costi aggiuntivi:

- **Attività motoria con insegnante specializzata con un costo annuale di € 70, da saldare entro il mese di ottobre.**
- **Laboratorio di musica con insegnante specializzata con un costo annuale di € 50, da saldare entro il mese di novembre.**
- **Laboratorio del benessere con insegnante specializzata con un costo annuale di € 50, da saldare entro il mese di dicembre.**
- **Laboratorio di lingua inglese con insegnante interna, offerto dalla scuola.**

7. ASSENZE

Ogni assenza va comunicata alla scuola, prima delle ore 9.00, al numero fisso 049-8600028 o al numero di cellulare 3517943076.

Per assenze dovute a motivi familiari è necessaria un'autocertificazione.

In caso di malattie infettive, virali e pediculosi i genitori devono avvisare tempestivamente la Coordinatrice.

La scuola avviserà tempestivamente i genitori qualora il bambino presentasse malessere o febbre, verrà compilato un modulo di allontanamento e i genitori devono attivarsi per venire a prendere sollecitamente il bambino/a.

Al rientro dall'assenza si compila il modulo di "Giustificazione di assenza", consegnato ai genitori dall'insegnante o stampabile nella sezione "Documenti" del sito della scuola.

Tutti moduli saranno a disposizione davanti all'ingresso del salone e all'ingresso principale della scuola.

Dopo 10 giorni continuativi di assenza dalla scuola, giustificata da certificato medico, può essere richiesta, tramite e-mail alla segreteria, una decurtazione per la mancata fruizione del pasto fissata per € 2,50 al giorno.

Il Comitato di gestione valutata la richiesta, risponderà tempestivamente e l'abbuono potrà essere utilizzato nei pagamenti successivi.

8. RITIRO DALLA SCUOLA

In caso di ritiro del bambino/a dalla struttura i genitori sono tenuti ad avvisare tramite comunicazione scritta e inviata alla segreteria della scuola.

9. SICUREZZA DEI MINORI, INFORTUNI, FARMACI

Non è consentito sostare negli ambienti interni e negli spazi esterni (giardino e giochi) dopo la consegna del bambino da parte dell'insegnante.

In caso di infortunio vengono avvisati tempestivamente i genitori e attivate tutte le procedure di intervento da parte delle insegnanti in possesso di formazione di primo soccorso.

I bambini sono coperti da polizza assicurativa e, in caso di infortunio con relativo intervento in struttura ospedaliera, si inoltra la denuncia dell'accaduto presso la segreteria della scuola.

Le insegnanti non possono somministrare farmaci, ad eccezione dei farmaci salvavita (sono esclusi anche prodotti come burro cacao, creme, spray, unguenti...)

In caso di piccoli incidenti (sbucciature, sangue dal naso...) verranno applicati medicinali presenti nella cassetta di primo soccorso.

I genitori devono comunicare se esistono problemi di natura allergica o reazioni al contatto con cerotti, garze, fisiologica.

10. REFEZIONE

La scuola dell'infanzia è dotata di una cucina interna in cui vengono prodotti e somministrati i pasti ai bambini e al personale della scuola stessa.

I pasti sono indicati nel menù, esposto nella bacheca per visione dei genitori e visibile nel sito della scuola.

Tutta la procedura di preparazione e somministrazione dei pasti è regolata dal piano aziendale di autocontrollo igienico basato sui principi del sistema H.A.C.C.P. (Hazard Analysis and Critical Control Points).

Tutti i menù sono stati validati dal SIAN (Servizi di igiene degli alimenti e della nutrizione delle ASL).

Vengono garantiti menù particolari per i bambini che hanno fatto specifica segnalazione di allergie o intolleranze certificate.

11. MERENDE, COMPLEANNI

Da menù esposto i bambini fanno merenda al mattino e al pomeriggio.

I compleanni sono festeggiati a scuola con tutti i bambini della sezione l'ultimo giorno del mese.

La cuoca prepara un dolce che viene offerto ai bambini; non vengono somministrate bevande gassate.

Sono eventualmente concesse per l'occasione caramelle morbide confezionate singolarmente.

“Essere comunità educante.....farsi comunità educante.”



"SCUOLA DELL'INFANZIA "GESÙ" BAMBINO"
Via S. Pio X, 9 – 35031 Abano Terme (PD) - Tel. / Fax 049.8600028
Cell. 3517943076
E-mail: segreteria@scuolagesubambinoabano.it
coordinatrice@scuolagesubambinoabano.it

REGOLAMENTO SCUOLA DELL'INFANZIA "GESÙ BAMBINO"

Anno scolastico 2023/2024

NOME E COGNOME DEL BAMBINO

PER RICEVUTA E ACCETTAZIONE

DATA

FIRMA DI ENTRAMBI I GENITORI
